PERIGORD PRIM'HOLSTEIN

Bulletin N°1 Janvier 2013

Edito

Eviter la fuite en avant

Nous vivons une nouvelle fois des moments difficiles, nous faisant douter plus que jamais. Dans cette période d'incertitude, certains pensent arrêter la production laitière, alors que d'autres ne voient leur salut que dans l'agrandissement.
Changer de production ou de métier n'est pas chose facile. Quant à l'agrandissement, bien que le passé ait souvent donné raison à ceux qui ont fait le choix de se développer, il n'est pas une garantie de réussite et de bonheur.

D'autres leviers existent pour améliorer nos résultats économiques. Avant d'agrandir notre cheptel, est-on sûr de ne pas avoir des marges de progrès moins lourdes à mettre en place ?
Par exemple, améliorer la génétique et le renouvellement peuvent avoir des retombées positives : un mois de gagné sur l'âge au vêlage, c'est 40 € de coût en moins par génisse, soit 1000€ pour 25 génisses. Utiliser de la semence sexée, c'est des génisses qui vêlent sans difficulté et produisent plus. Améliorer les postes fécondité et résistance aux cellules grâce aux index fonctionnels, c'est éviter des dérives coûteuses…

La sélection reste un axe de rentabilité de nos exploitations. Être constant dans ce domaine, comme dans sa politique d'investissement, est un gage de réussite.

Une autre voie indispensable pour réussir dans notre métier de producteur de lait est l'ouverture vers les autres. On a souvent tendance à se replier sur soi-même quand les difficultés s'accumulent. Nous avons la chance d'avoir accès à un encadrement technique dans notre profession ; il ne faut pas le considérer seulement comme une charge mais surtout comme une richesse. Des associations comme la notre nous proposent des rencontres conviviales, permettant de découvrir différentes pratiques, mais aussi d'échanger et de ne pas rester seul sur nos exploitation.

Je tiens à remercier nos partenaires et cet encadrement, ainsi que tous les éleveurs qui participent à la vie de notre association. Ce premier bulletin est une illustration de ce partenariat. Gageons qu'il sera le premier d'une longue série.

Bonne lecture

Samuel Fontanaud

Dans ce numéro

Page 1
- *Edito - Eviter la fuite en avant*
- *L'association prim'holstein 24*

Page 2
- *Concours départemental 2012*

Page 3
- *Mon premier concours*

Page 4
- *Aquitanima 2012*
- *Le gène « sans corne »*

Page 5
- *Printemps des génisses*
- *Ecole française des jeunes éleveurs*
- *Grandes laitières et MULCLN*

Page 6
- *Ils l'ont fait... Les ventes de génisses de Nontron*
- *Agenda 2013*
- *Si vous aviez encore des doutes...*

L'association des éleveurs de Prim'holstein de la Dordogne

Samuel Fontanaud, St Barthélémy de Bussière - Président

Guy Gilbert, St Martin de Fressengeas - Trésorier

Christian Denoix, Béleymas - Secrétaire

Jean-Pierre Agard, St Martin le pin

Jean-Christophe Boucher, St Avit Sénieur

Fabrice Etropie, St Martin de Ribérac

Jérôme Faure, St Pierre d'Eyraud

Sylvie Laborie, La Rochebeaucourt

Gilles Lasmesuras, St Crépin de Richemont

David Desplat, La Boissière d'Ans

Montignac 2012 : un moment de retrouvailles convivial

Loin d'une confrontation acharnée, le concours départemental de la race prim'Holstein de Dordogne est avant tout un moment de retrouvailles des amoureux de la race à la robe pie noire. L'édition 2012 qui s'est tenue le 30 juin à Montignac dans le cadre du festival Elevage & Territoire a bien été cette parenthèse conviviale et festive indispensable dans ce contexte morose. Dix élevages ont ainsi exposé vingt vaches et génisses Prim'holstein au jugement de Fabien Goupilleau, juge récemment agréé, originaire de Vendée.

Comme chaque année, de nouveaux venus proches du site de la manifestation ont rejoint les habitués des concours. L'ambiance conviviale et bon-enfant de cette rencontre départementale permet effectivement à tous les éleveurs qui le souhaitent de participer, l'enjeu n'étant ici que de se retrouver autour d'une passion commune.

ELEVAGES PRESENTS : EARL DES CLEDIERES (Samuel FONTANAUD), ERIC FORGENEUF, GAEC DE CHATEAUVERT (Christian DENOIX), GAEC DE MARANCE (Thierry et Pierre DUPUY), David DESPLAT, GAEC BOUCHER (Jchristophe Boucher), GAEC DES ANS (Denis DEZON et Thierry MERCIER), GAEC LAUDIJERIE (Magali et Sébastien CATINEL), EARL DU GRAND MAINE (Pierre VEYSSI et Stéphane Gaillard), EARL DE LA BORDERIE (Sylvie et Jean-Pierre AGARD)

1ere section : génisses de 12 à 18 mois : 1 Gisèle DLB (*Goldwyn*) - EARL DE LA BORDERIE, 2 Galaxie (*Shottle*) - EARL DES CLEDIERES, 3 Garance (*Venard*) - GAEC LAUDIJERIE

Eve.dlb,(Schottel), EARL de la Borderie Grande Championne

2ème section : Vache en 1ère lactation : 1 Lys Epingle (*Chief*) - GAEC de CHATEAUVERT, 2 Escabel (*Ulier Cham*)- EARL DES CLEDIERES, 3 Equinoxe (*Stol Joc*)- Eric FORGENEUF, 4 Erina (*Rionel Ad*)- EARL DU GRAND MAINE, 5 Elite (*Ulier Cham*)- David DESPLAT

3ème section : vache en 1ère lactation : 1 Eve DLB (*Schottle*)- EARL DE LA BORDERIE, 2 Douce (*Stable*)- GAEC DE MARANCE, 3 Eclatante (*Aladin Wa*) - Eric FORGENEUF, 4 Elysée (*Clownemi*)- GAEC DES ANS, 5 4794 (*Uhelvro*) - EARL DU GRAND MAINE

4ème section : vache en 2ème lactation : 1 Lys Doby (*Stol Joc*) - GAEC de CHATEAUVERT, 2 Diablesse (*Rionel Ad*) - GAEC DES ANS

5ème section : vache en 4, 5, 6ème lactation : 1 Vahinée (*Lyster*) - GAEC BOUCHER, 2 Babylone (*Merchani*)- EARL DES CLEDIERES, 3 4626 (*Nery Cach*)- GAEC LAUDIJERIE, 4 Lys Ulée (*Lheros*) - GAEC de CHATEAUVERT

Prix de championnat

Championne jeune vache : EVE DLB - EARL DE LA BORDERIE
Réserve de championnat : LYS EPINGLE - GAEC de CHATEAUVERT

Championne vache adulte : LYS DOBY - GAEC de CHATEAUVERT
Réserve de championnat : VAHINEE - GAEC BOUCHER

Meilleure mamelle jeune : DOUCE - GAEC DE MARANCE
Meilleure mamelle adulte : BABYLONE - EARL DES CLEDIERES

Grande Championne :EVE DLB - EARL DE LA BORDERIE
Réserve de championnat : LYS DOBY - GAEC de CHATEAUVERT

Challenge nord-sud :
1 Eve DLB, Equinoxe, Eclatante, Escabelle (Nord)
2 Vahinée, Douce, 4629, Elysée (Sud)

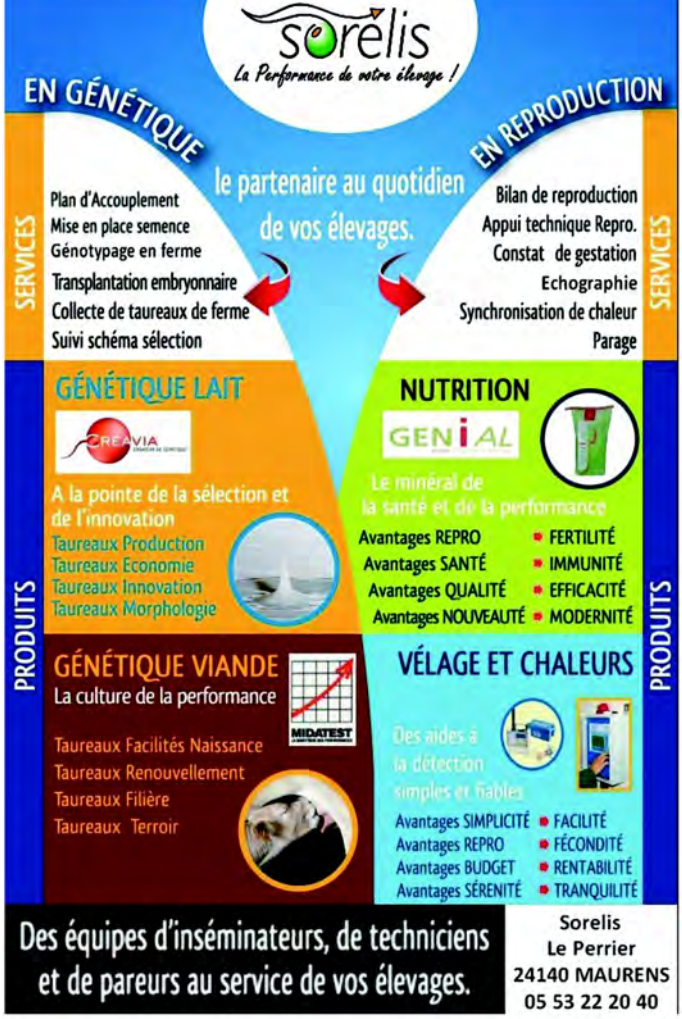

Mon premier concours

Thierry Mercier a participé à son premier concours Prim'Holstein le 30 juin dernier à Montignac. Après plusieurs années de travail en tant que salarié dans l'industrie, puis responsable de sa propre micro-entreprise de service aux éleveurs, Thierry s'est installé en GAEC avec Denis Dezon, éleveur laitier à Archignac, en juillet 2010. Passionnés par les belles laitières, Thierry et Denis ont accepté la proposition de leur technicienne du Contrôle laitier de participer au concours Prim'holstein qui devait avoir lieu quelques semaines plus tard à Montignac.
« *Avec la contrôleuse, on avait repéré 2 vaches qui nous paraissaient bien pour le concours* » se souvient Thierry. « *Puis deux éleveurs de l'association Prim'Holstein sont venus pour nous aider dans notre choix, et ils ont remarqué une vache qui correspondait mieux. On a donc changé notre choix, mais il ne restait plus beaucoup de temps pour préparer les animaux. Du coup Diablesse n'a pas voulu marcher correctement.* »
Thierry avoue qu'il n'a pas suivi tous les conseils que lui avaient donné les habitués pour apprendre une vache à suivre l'éleveur. Il a également fallu laver et tondre Elysée et Diablesse. Pas de problème pour le lavage. Quant à la tonte, c'est l'éleveur de l'association Prim'Holstein chargé de faire une démonstration qui l'a réalisée.
Thierry a aimé participer à ce concours : « *Je suis plutôt timide mais je me suis senti à ma place dans ce concours. On y est allé décontracté, pas avec l'objectif de gagner.* » Malgré tout Thierry confie qu'il a eu une petite monté d'adrénaline avant de monter sur le ring. Mais tout s'est plutôt bien passé. « *On a été récompensé de nos efforts. J'étais fier de moi et de mes vaches.* »
Elysée a terminé 4ème de sa section, et Diablesse 2ème... sur 2 ! Thierry, satisfait de cette première expérience envisage bien de participer à nouveau l'an prochain, même si le concours est à l'autre bout du département. Mais là, il suivra les conseils des habitués.

Thierry Mercier avec Elysée (2ème à partir de la gauche) lors du concours 2012

Régional

AQUITANIMA 2012 : belle participation de la Dordogne

4 élevages de Dordogne présentaient 9 animaux au concours inter-régional Aquitanima, le 13 mai à Bordeaux. Après la très faible participation des dernières années, on ne peut que saluer ce regain d'intérêt pour ce prestigieux rendez-vous. L'organisation était sans faille, l'ambiance était conviviale... Seuls les résultats n'étaient pas à la hauteur des attentes. Mais l'important n'est-il pas de participer... et de se faire plaisir ?

Eric Forgeneuf avec Eclatante (*Aladin*)

Sec.	Classt	Nom	Père	Elevage
1	8	Galaxie	Shottle	EARL des Clédières
2	8	Gisèle.dlb	Goldwin	EARL de la Borderie
5	10	Escabel	Ulier Cham	EARL des Clédières
7	7	Eclatante	Aladdin Wa	Eric Forgeneuf
8	4	Eve.dlb	Shottle	EARL de la Borderie
9	4	Lab Doby	Stol Joc	GAEC de Chateauvert
11	7	Baronie.dlb	Lenny	EARL de la Borderie
13	2	Ultra Red	Marcel Red	Eric Forgeneuf
14	3	Sindy.dlb	James	EARL de la Borderie

Où en est-on ?

Le gène « sans corne »

Les animaux sans corne sont présents à l'état naturel dans toutes les populations de bovins. Ils sont porteurs d'un gène dominant : le gène P comme Polled (sans cornes en anglais).

Pourquoi rechercher des animaux sans cornes ?

- Avec l'agrandissement des troupeaux, ne pas avoir à écorner permet de gagner du temps
- L'écornage des animaux sera certainement de plus en plus réglementé dans les années à venir (bien-être animal)

Comment fonctionne le gène sans cornes ?

Le gène sans corne est dominant, à l'inverse du facteur rouge qui lui est récessif. Pour que le gène s'exprime (c'est-à-dire pour ne pas avoir de cornes), il suffit que l'animal soit porteur d'un seul allèle P sur les deux disponibles.

Où en est le marché des taureaux sans cornes ?

Il existe sur le marché deux types de taureaux sans cornes : les homozygotes (PP) et les hétérozygotes (Pp). Les taureaux PP engendreront 100% des descendants sans cornes contre 50% pour les taureaux Pp. Le choix est encore assez limité, le sang du taureau rouge Lawn-Boy P-Red est très présent dans les taureaux disponibles et les taureaux sans cornes sont bien souvent inférieurs en ISU. Mais ce choix va en s'étoffant et aujourd'hui toutes les entreprises de sélection proposent un ou plusieurs taureaux sans cornes.

Renseignements : Benjamin Guénot, technicien Prim'Holstein France

GGI France
Geneties Made in Germany

Votre interlocuteur
Sylvain DAVAL
Tél. 06 16 58 50 64 - sylvain@ggi-france.fr

Génétique Holstein et red Holstein testée en Allemagne

Haute fiabilité et prix réaliste

Plus d'infos sur www.ggi-france.fr

GGI France - Ferme de la Morosière - 49120 Neuvy en Mauges - Tél. 02 41 70 96 96

Le Printemps des génisses

Yoan Agard et Hélène Talou représentaient l'EARL de la Borderie au Printemps des génisses 2012 les 24 et 25 mars à chateau-Gontier (53-Mayenne). Le juge de ce concours open était Jean-Louis Siaume (Gironde). Ils se sont rendus à ce concours avec deux éleveurs de Gironde : l'élevage Touchais et l'élevage Cazemajoux. Il s'est déroulé dans une très bonne ambiance dans un cadre idéal pour un concours d'un très bon niveau. Plus de 150 génisses de toute la France étaient présentes. Hélène et Yoan comptent renouveler l'expérience dès cette année 2013, les 23 et 24 mars. La porte est bien sûr ouverte à d'autres éleveurs du département notamment des jeunes qui ont envie de découvrir le milieu des concours, lieux de rencontre, d'échange et de convivialité.

Yoan et Hélène au Printemps des Génisses 2012 avec Gisèle.dlb et Gold.dlb classées 5ème et 6ème (sur 12)

Ecole française des jeunes éleveurs

Chaque année, l'Ecole française des jeunes éleveurs forme, en 3 jours, une trentaine de stagiaires à la pratique des concours : place des concours dans les élevages, lavage, paillage, dressage et présentation, clippage, alimentation, jugement des animaux et enfin marketing avec notamment l'atelier photos. L'association des éleveurs Prim'holstein de Dordogne soutient et accompagne les jeunes périgourdins qui souhaitent participer à cette formation : en juillet 2012, Amandine Gady et Delphine Varaillon ont participé à la 6ème édition de l'école française des jeunes éleveurs à Ploërmel (56).

Delphine Varaillon,

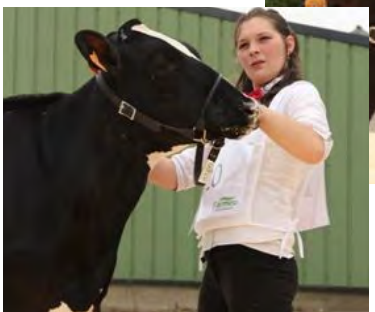

et Amandine Gady lors du concours clôturant le stage

Grandes laitières 2012

Une grande laitière est une vache qui a produit plus de 100 000kg dans sa carrière. Ces vaches exceptionnelles représentent la finalité de la sélection en race Prim'Holstein : longévité et productivité. Cette année 622 vaches ont passé le cap des 100 000 kg de lait dont 8 en Dordogne.

Rang	Nom	Père X GPM	Lait total en kg	Nb Lact	Elevage	Commune
154	PYRAMIDE	Molet Hat X Dunet Rip	**112 741**	9	Earl Du Grand Bost	Cubjac
155	7206NOISET	Fumel Star X Beluga Mar	**112 678**	10	Earl Des Savys	Cherval
214	102ROYALTI	Jocko Besn X Franco Gen	**109 521**	9	Gaec Les Michelies	Allemans
244	2579 PRUNE	Hakona Lea X Fenec Star	**107 704**	8	Gaec Des 4 Vents	Lolme
299	ORDOVA HBL	Honneur Le X Centra	**106 174**	9	Brejassou Thierry	Champeau
400	NAVETTE	Firfol Eag X Bloc	**103 341**	9	Gaec Des Iles	La Roche Chalais
516	NEILLY	Bichon Buc X Brissac	**101 274**	10	Earl La Garenne	St Antoine Cumond
607	OEILLET	Dombinator X Jack	**100 087**	8	Earl Unip De Chaberlin	Agonac

MULCLN 2011 : les élevages à plus de 750 kg de MUT (Source : Dordogne Conseil Elevage)

Nom	MUT	MULCLN	TB	TP
EARL de l'Horizon	774	10601	40,1	32,9
GAEC des Escures	772	10655	39	33,4
EARL APF 02	766	10415	39,5	34,2
EARL des Céseilles	752	9563	46,3	32,3
GAEC de la Tour	740	9553	44,4	33,1
GAEC du Grand Bost	738	10189	39,9	32,5
GAEC de la Paquerette	735	9952	41,3	32,5
GAEC de Vimont	735	9412	44	34,1
Moyenne Dordogne	*545*	*7546*	*39,9*	*32,4*

Semex

Ils l'ont fait...

Les ventes de génisses de Nontron

Dans les années 90, l'association des éleveurs Prim'Holstein de Dordogne organisait des ventes de génisses à Nontron. Serge Peyrefiche, Jean-Pierre Agard et Guy Gilbert nous font revivre ces moments.

Le BUT de ces VENTES était toujours le même : proposer localement et régionalement des génisses de qualité à des prix convenables pour les acheteurs.
Pour ces manifestations, une large information était apportée dans le département (par les laiteries, les inséminateurs, les contrôleurs laitiers, « Réussir le Périgord », etc …) mais aussi dans les départements limitrophes.
Elles étaient organisées par notre Association et le Service Commercial de Reproducteurs de GENETIC'A animé par R. BOURRINET et son équipe.
Il y a eu 5 ventes . Les 2 dernières se sont déroulées au cours de l'année 1997 (1 en janvier l'autre en décembre). Il s'agissait surtout de génisses de 15 jours à 6 mois en provenance de très bons élevages de Dordogne mais aussi des Pays de Loire.
Les ventes qui duraient toute la journée (donc avec possibilité de déjeuner sur place) se sont toutes déroulées dans la salle des Fêtes de Nontron. Ce lieu exceptionnel demandait beaucoup de travail, d'imagination, d'ingéniosité (bâche d'ensilage sur le sol et les murs, remorques de sciure rentrées à la brouette, box pour les petites génisses, câble pour les plus grosses tendu entre 2 petits tracteurs, etc…).

Aux manettes, il y avait une équipe de copains et d'amis composée de membres de l'Association PRIM'HOLSTEIN mais aussi de jeunes éleveurs du Nord Dordogne.
Chaque acheteur intéressé avait à sa disposition un catalogue conséquent (comprenant aussi de la pub) précisant les conditions générales de vente, le déroulement (vente par tirage au sort), les aspects sanitaires, le prix de vente, la livraison, le paiement, les coordonnées complètes de chaque produit (y compris G.P.M. et A.G.P.M.).
Ces ventes ont été toutes marquées aussi par beaucoup de convivialité et il en reste de nombreux très bons souvenirs comme par exemple la photo ci-dessous

Roger Bourinet, Jean-Pierre Agard, Guy Gilbert, Thierry Bréjassou, Gilles Agard, Thierry Laborie, Eric Baudribos

Si vous aviez encore des doutes ...

Une étude réalisée en 2008-2009 montre que le travail sur la morphologie permet d'avoir des vaches plus productives et qui vivent plus longtemps.

Production laitière 305j en première lactation en fonction de note globale

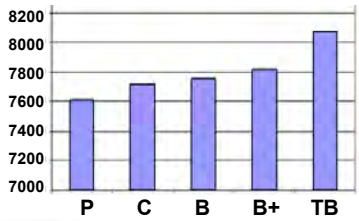

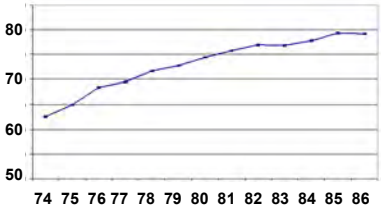

% de vaches toujours présentes en 2e lactation en fonction de leur pointage en 1e lactation

Source : Prim'Holstein France

Périgord Prim'Holstein : Bulletin annuel gratuit édité par l'association des éleveurs de Prim'Holstein de Dordogne
Responsable de publication : Samuel Fontanaud
Coordination et réalisation : Chambre d'agriculture de Dordogne
Impression : Dordogne Conseil Elevage
Décembre 2012

DORDOGNE CONSEIL ÉLEVAGE

AGRICULTURES & TERRITOIRES CHAMBRE D'AGRICULTURE DORDOGNE